

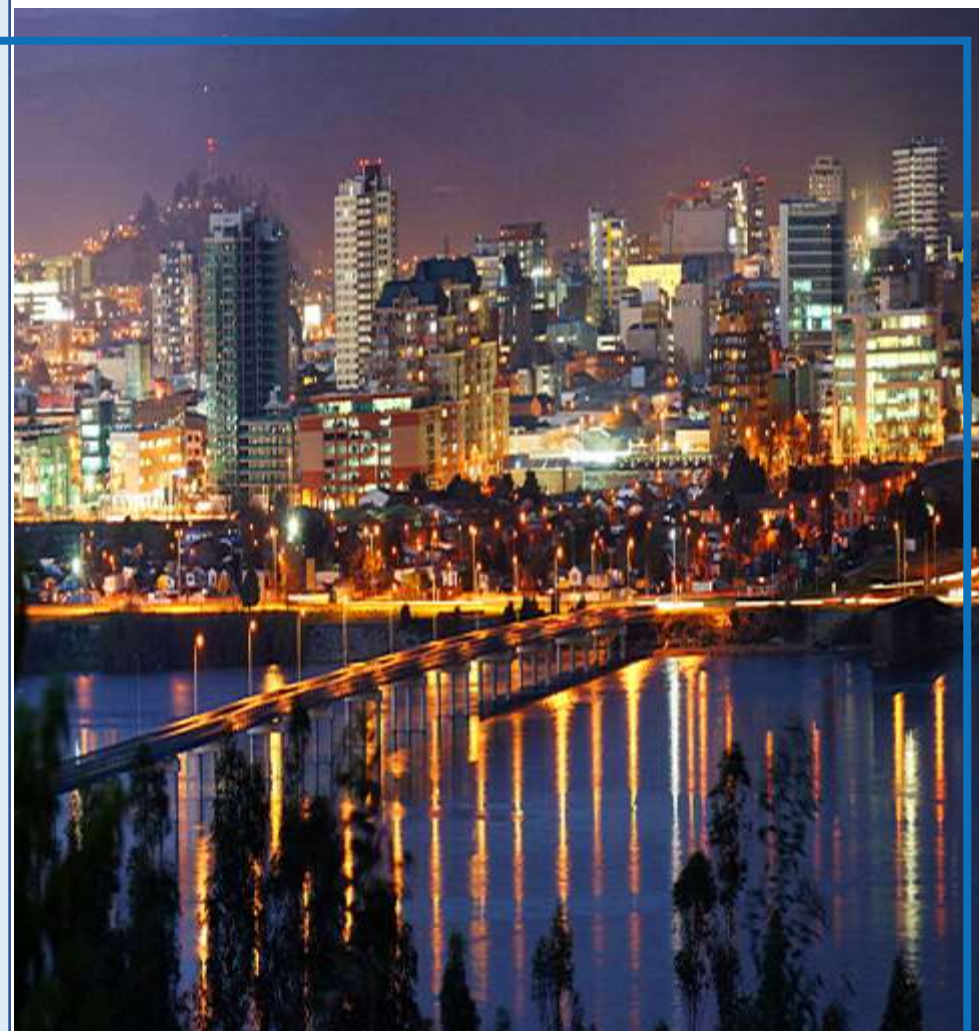

Observa Biobío

Observatorio de políticas regionales

Encuesta de percepción ciudadana
Región del Biobío



CARACTERÍSTICAS DEL ESTUDIO



Las respuestas fueron analizadas y comparadas con las obtenidas en una primera encuesta realizada entre el 16 y el 30 de marzo de este año



Proceso de recolección de datos fue entre el 10 al 20 de julio del 2020



Los canales para levantar la información fueron vía telefónica, online y correos electrónicos



Población de 18 años y más de la región del Biobío. La muestra fue de 585 personas con un 95% de confianza. Alcanzando un nivel de respuestas del 76%



El medio por el cual se obtuvo una mayor participación de personas que respondieron la encuesta fue vía online, seguido por llamados telefónicos.



CONTEXTO

MARZO

- 02 Primer caso de coronavirus registrado en Chile
- 15 Suspenden clases en todo el país
- 18 Presidente Sebastián Piñera decreta “Estado de Excepción Constitucional de Catástrofe” por Covid-19
- 21 Se registra la primera persona fallecida a causa de Coronavirus en Chile, lo cual ocurrió en Hospital San José, Santiago
- 25 Se decreta Cordón Sanitario para la comuna de San Pedro de la Paz, luego de aumento de casos donde se atribuye responsabilidades a la realización del culto evangélico
- 26 Presidente Sebastián Piñera promulga Ley que posterga plebiscito para el día 25 de octubre de 2020
- 31 Gobierno promulga Bono Covid

ABRIL

- 09 CORE del Biobío aprueba más de \$7 mil millones para plan que busca enfrentar pandemia del covid-19
- 30 Muere primera funcionaria de Salud en Chile causa del coronavirus. Ese día se registra el mayor número de casos hasta ese entonces en el país: 888 personas contagiadas
- 06 Asume en Ministerio de la Mujer y Equidad de Género la periodista y exalcaldesa de Olmué, Macarena Santelices
- 12 Corte de Apelaciones de Concepción revoca resolución de Seremi de Salud de Biobío que levantaba prohibición de las actividades religiosas

MAYO

- 13 OMS advierte que el número de casos en América pone al continente como epicentro de la pandemia, dejando atrás a Europa
- 15 Comienza cuarentena en 38 comunas de región Metropolitana
- 18 Se registran cacerolazos, barricadas y protestas en comunas de Santiago, en las cuales las consignas hacen alusión a la falta de alimentos; en torre Telefónica se proyecta la palabra “hambre”
- 19 Gobierno de Chile anuncia la entrega de 2,5 millones de cajas de alimentos
- 28 Ministro Mañalich señala en televisión que en la ciudad de Santiago “hay un nivel de pobreza y hacinamiento (...) del cual yo no tenía conciencia de la magnitud”

JUNIO

- 04 Presidente Sebastián Piñera realiza cambio de gabinete, tras lo cual Cristian Monckeberg asume Desarrollo Social, dejando a Sebastián Sichel, como Presidente del Banco Estado
- 09 Macarena Santelices renuncia al Ministerio de la Mujer y Equidad de género, llegando a la cartera la ex subsecretaria de turismo, Mónica Zalaquet
- 13 El entonces Ministro de Salud, Jaime Mañalich, renuncia al cargo. Asume el doctor y expresidente del Colegio Médico: Enrique Paris
- 15 Se aprueba anteproyectos de 5 edificios en terrenos del ex Colegio Alemán de Concepción
- 20 Alcalde de Coronel, Boris Chamorro, asegura que pescadores de la comuna están evaluando realizar cuarentenas en sus propios botes
- 29 INE anuncia que tasa de desempleo alcanza el 11,2%, la más alta desde año 2010
- 01 IMACEC de mes de mayo registra caída histórica del 15,3%
- 03 Presidente Piñera promulga proyecto de ley que limita la reelección de autoridades
- 04 Alcaldes del Biobío piden medidas sanitarias más drásticas y mejorar diálogo con intendente Giacamán
- 15 Con 93 votos a favor, Cámara de Diputados aprueba proyecto de retiro excepcional de 10% de fondo de pensiones
- 20 CORE Biobío aprueba más de mil millones para iniciativas de salud y seguridad ciudadana

JULIO



RESULTADOS

RESULTADOS

¿En cuál(es) de los siguientes temas, considera usted, que la región debiese invertir mayores recursos?
(seleccione en orden de prioridad)

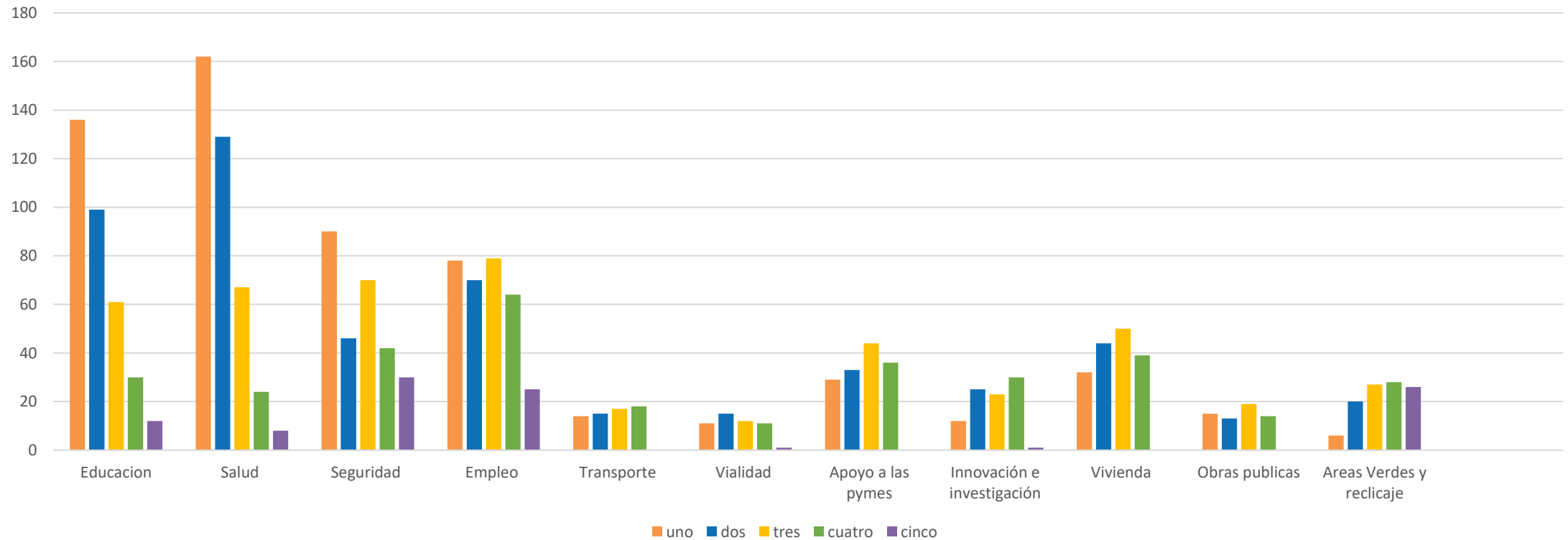

RESULTADOS

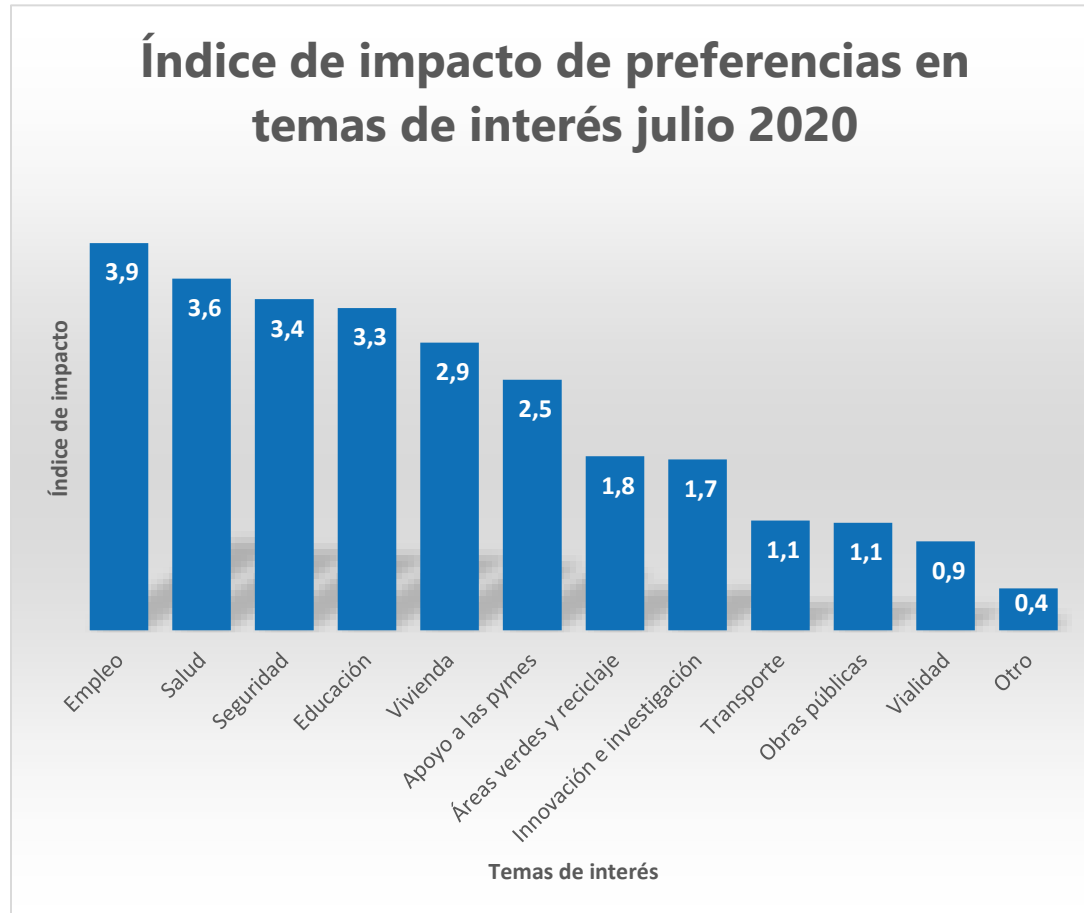

- Para los temas en los cuales los encuestados consideran que la región debiese invertir mayores recursos, se desarrolló un índice capaz de reflejar el promedio ponderado de la posición del tema, incluido entre uno de los cinco prioritarios, y a la vez recoge la ponderación individual del tema, independiente de la posición particular que obtuvo, es decir se contabilizó cuántas veces apareció entre las cinco primeras prioridades. Con estos dos elementos se construyó un índice que arrojó los siguientes temas en orden de prioridad; Empleo, Salud, seguridad, educación y vivienda.

RESULTADOS

¿Sabía usted que en abril 2021 hay elecciones de Gobernador Regional?

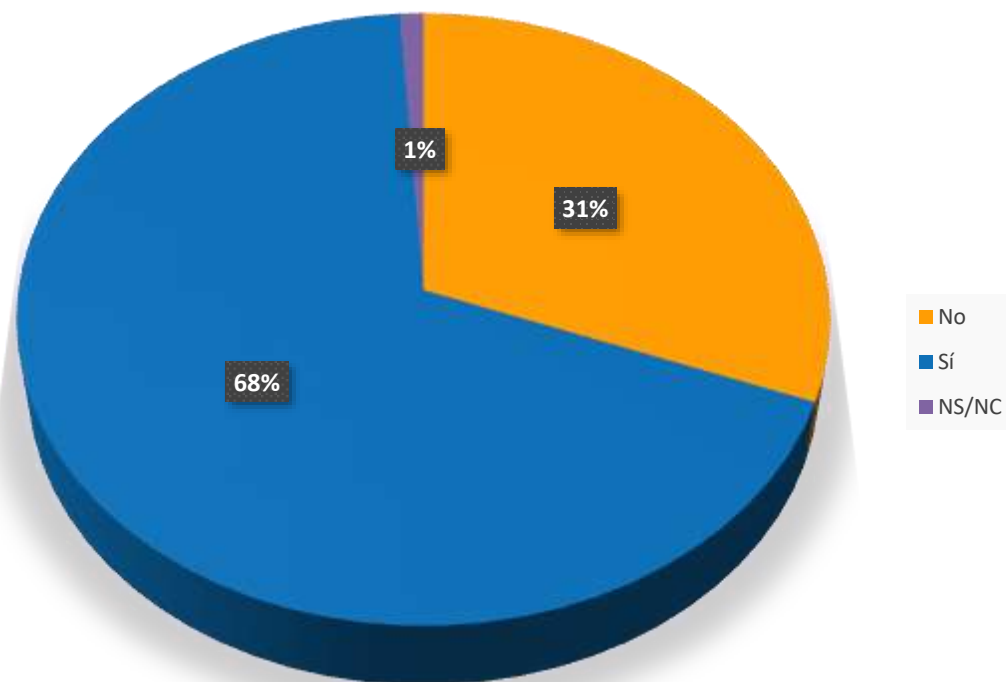

- Un 68% de las y los encuestados, indica saber que hay elecciones de gobernador regional en abril del 2021, versus un 31% que indica no saber.

RESULTADOS

¿Tiene intención de votar en las próximas elecciones de Gobernador Regional?

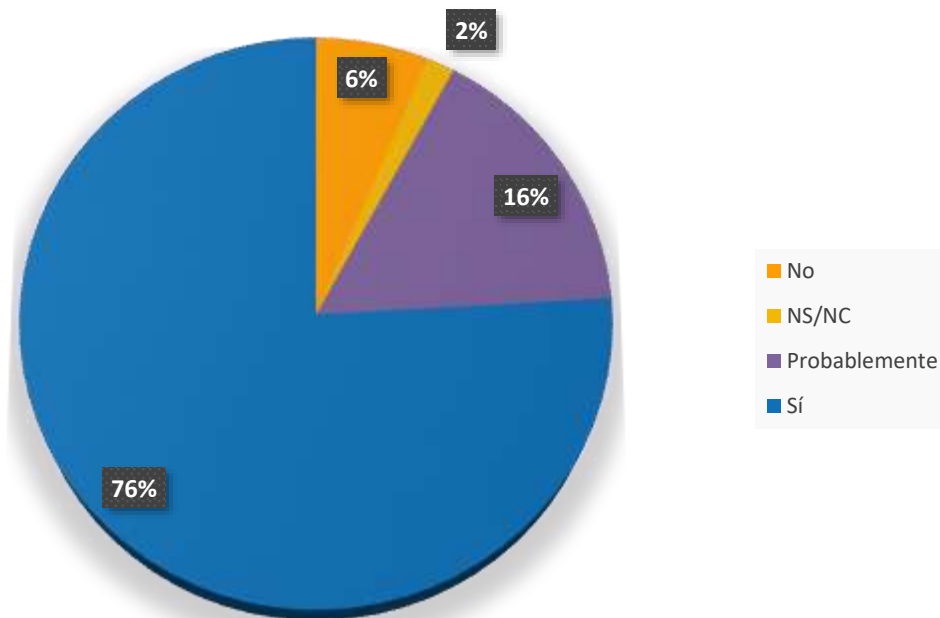

- Del total de las y los encuestados, un 76% responde que sí tiene intención de votar en las próximas elecciones de gobernador regional, de los cuales un 39% son mujeres y un 37% hombres.
- Del 6% que indica que no tiene intención de ir a votar, 10% corresponde a género femenino y 6% a género masculino. Un 16% expone probablemente y un 2% no sabe o no contesta.

RESULTADOS

Comparación intención de votar en las elecciones de Gobernador octubre 2020 – abril 2021

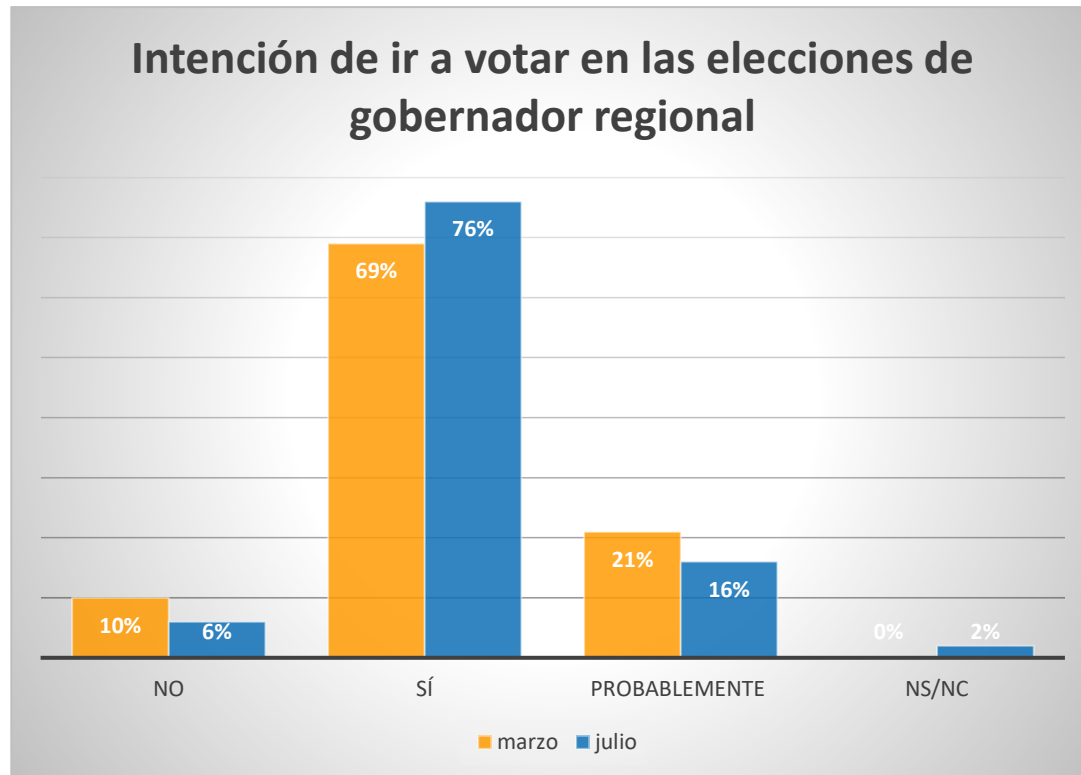

- $\frac{3}{4}$ de los encuestados señalan que irán a votar en las elecciones, y si sumamos los que señalan que probablemente irán, tenemos una intención de participación del 92% de los encuestados.
- El porcentaje de marzo que señalaba que irá o probablemente irá a votar era de 90% (similar al de julio), sin embargo, hay un aumento relevante en los que señalan con seguridad que irán a votar (de 69% a 76%), en desmedro de una baja de quienes señalan que probablemente irán (bajo de un 21% a un 16%) y de quienes no irán (bajo de un 10% a un 6%).

RESULTADOS

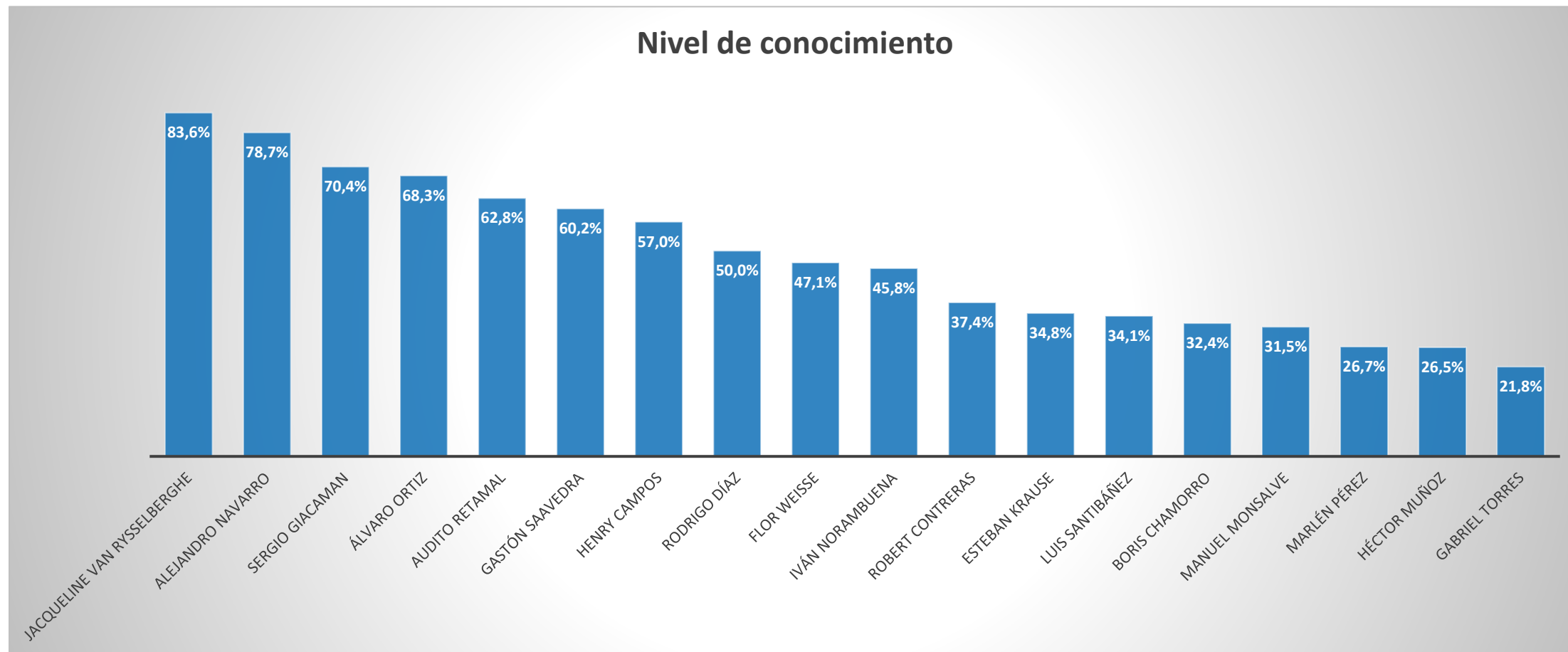

RESULTADOS

Evaluación desempeño durante la pandemia	
Flor Weisse	4,6
Henry Campos	4,5
Boris Chamorro	4,3
Luis Santibáñez	4,1
Manuel Monsalve	4,1
Héctor Muñoz	4,1
Robert Contreras	4,0
Álvaro Ortiz	4,0
Esteban Krause	4,0
Marlén Pérez	3,9
Sergio Giacamán	3,9
Audito Retamal	3,8
Iván Norambuena	3,7
Gastón Saavedra	3,5
Rodrigo Díaz	3,3
Alejandro Navarro	2,9
Jacqueline Van Rysselberghe	2,5

- La siguiente tabla muestra el promedio de notas obtenido de la evaluación de desempeño durante la pandemia, según las y los encuestados. Ubicando sobre el promedio 4,0 a la presidenta del consejo regional, Flor Weisse, los alcaldes Henry Campos y Boris Chamorro, el consejero regional Luis Santibáñez, el Diputado Manuel Monsalve, el Seremi de Salud Héctor Muñoz, el ex Gobernador provincial de Concepción Robert Contreras, y los ediles Álvaro Ortiz y Esteban Krause.
- Luego se encuentran con promedio inferior al 4,0 Marlene Pérez, el Intendente de la región del Biobío Sergio Giacamán, el alcalde Audito Retamal, los Diputados Iván Norambuena y Gastón Saavedra, Rodrigo Díaz, y los Senadores Alejandro Navarro y Jacqueline Van Rysselberghe.

CONOCIMIENTOS V/S EVALUACIÓN

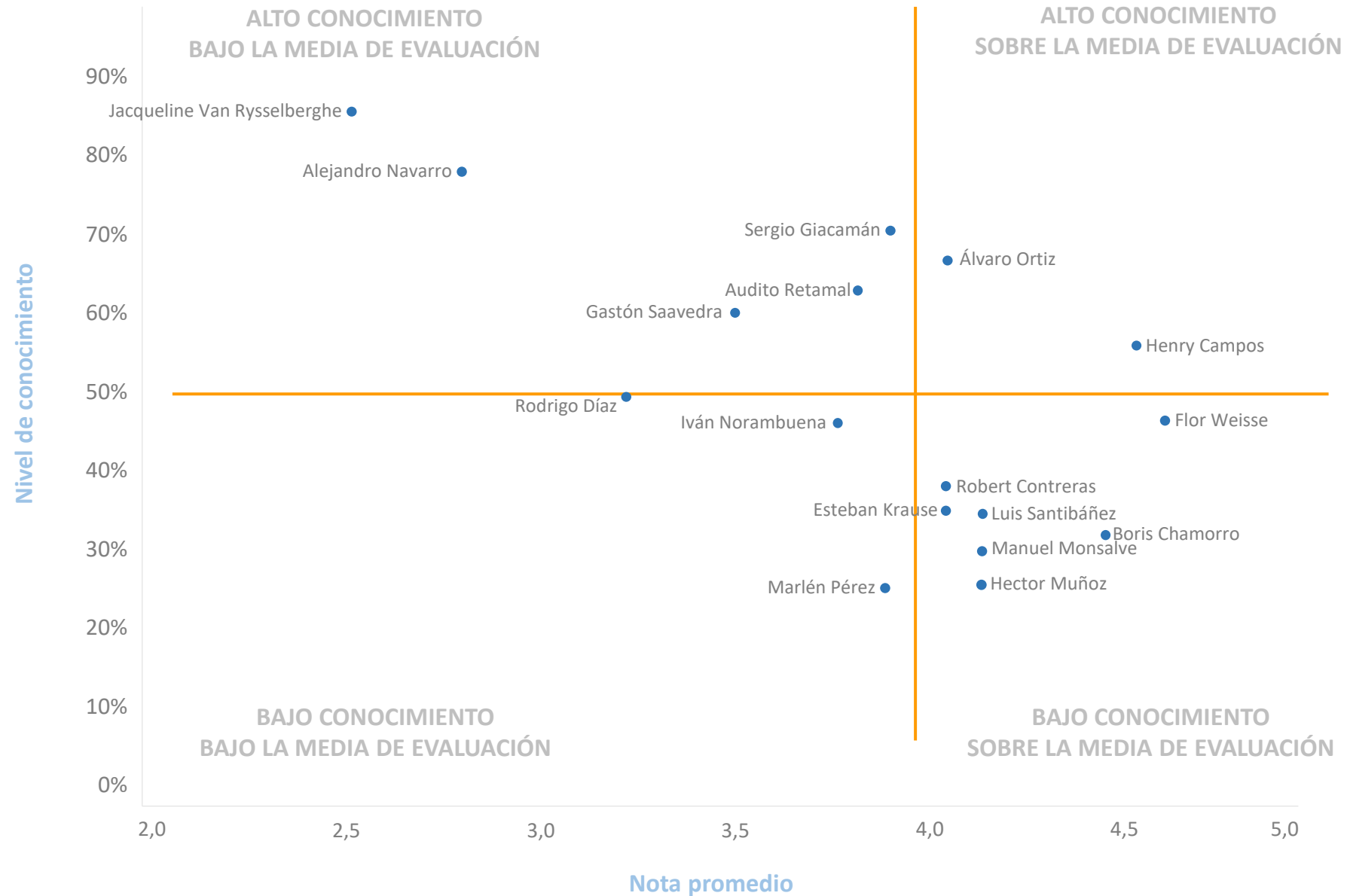

HALLAZGOS DE LA ENCUESTA



Los personajes políticos con mejor evaluación durante la pandemia son:

- Flor Weisse (4,6)
- Henry Campos (4,5)
- Boris Chamorro (4,3)



Los personajes políticos con la evaluación más baja durante la pandemia son:

- Jacqueline Van Rysselberghe (2,5)
- Alejandro Navarro (2,9)
- Rodrigo Díaz (3,3)

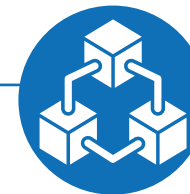

En cuanto a las tres problemáticas con mayor índice de impacto en la encuesta, estas son:

- Empleo
- Salud
- Seguridad

Encuesta percepción ciudadana frente a las elecciones de
Gobernador Regional para el Biobío



Observa Biobío
Observatorio de políticas regionales